

그림 : 최창임 프란치스카(부산가톨릭미술인회)

사순 제3주일

제1독서 탈출기 17, 3~7

화답송 시편 95(94), 1~2, 6~7, 11, 12, 72~9 (© 72과 84)

◎ 오늘 주님 목소리에 귀를 기울여라. 너희 마음을 무디게 하지 마라.

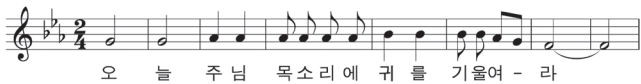

1. 어서 와 주님께 노래 부르세. 구원의 바위 앞에 환성 올리세. 감사하며 그분 앞에 나아가세. 노래 하며 그분께 환성 올리세. ◎
2. 어서 와 엎드려 경배드리세. 우리를 내신 주님 앞에 무릎 꿇으세. 그분은 우리의 하느님, 우리는 그분 목장의 백성, 그분 손이 이끄시는 양 떼로세. ◎

3. 오늘 너희는 주님 목소리에 귀를 기울여라. “르리바에서처럼, 마싸의 그날 광야에서처럼, 너희 마음을 무디게 하지 마라. 거기에서 너희 조상들은 나를 시험하였고, 내가 한 일을 보고서도 나를 떠보았다.” ◎

제2독서 로마서 5, 1~2, 5~8

복음환호송 요한 4, 42, 15 참조

◎ 그리스도님, 찬미와 영광 받으소서. 주님, 당신은 참으로 세상의 구원자이시니, 저에게 영원히 목마르지 않을 생명의 물을 주소서. ◎

복음 요한 4, 5~42

영성체송 요한 4, 14 참조

주님이 말씀하신다. 내가 주는 물을 마시면, 네 안에서 영원한 생명의 샘이 솟아나리라.

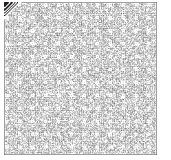

사마리아 여인의 믿음

시카르라는 마을의 야곱의 우물 가였다. 예수님께서 만난 사람은 평범하다고 하기에는 거리가 먼, 결혼생활이 순탄치 않았던 사마리아인이었다. 말하자면 “마음대로 뜻대로 안 되는 게 인생”이라고 할 만한 여인이었다.

그러나 이 사마리아 여인에게서 믿음에 있어 중요한 점을 살펴볼 필요가 있다. 손뼉도 마주쳐야 소리가 나는 법이다. 하느님 은총에 대한 인간 편에서의 응답이 중요하다. 이 사마리아 여인에게서는 중요한 믿음의 자세가 있었다. 고단한 인생 때문인지는 모르지만, 물론 다 그런 것은 아니지만, “구세주에 대한 갈망”이 있었다는 것이다. 그리고 결국 만나게 된 것이다. 사실 주님은 그런 사람을 찾아 나선 분이 기도 하다. 그리고 또 눈여겨 봐야 할 것은 사마리아인과 서로 상종조차 않는 유대인이라는 세상의 편견

조차도 뛰어넘고 있다는 것이다. 그만큼 “적극적인 수용의 자세”를 가지고 있었다는 것이다. 신앙 생활에 중요한 것이 주님께 대한 갈망과 어려움을 돌파하는 적극성이 아닐까?

먼저 사마리아 여인은 거침없이 말씀하시는 예수님께, 자신들의 조상인 야곱보다도 위대한 분인지를 묻고 있다. 그런데 자신이 한 일을 모두 알아맞히는 것을 통해서 예언자인지 하는 순간, 주님은 당신 자신이 그녀가 찾던 “메시아”라고 밝힌다. 힘든 삶 안에서도 늘 찾았었던 그분을 드디어 만난 것이다. 자신의 과거를 너무나 잘 알고 계셔서, 주님 아니고선 결코 알 수 없는 힘들고도 슬픈 자신의 모든 것을 알고 계신, 의심할 수 없는 주님을 만난 것이다.

주님을 만난 이 여인은 한편 신앙인이 어떻게 복음을 전하는 선교사가 되는지도 보여준다. 그녀는 주민들을 주님께로 인도하는 선교사

역할까지 한다. 주민들도 주님과 직접적인 소위 “하느님 체험”을 하게 만든다. 사실 신앙이 주님과 살아있는 체험과 직접적인 자기 확신이 없다면 무미건조한 활력 없는 신앙이 되기 쉽다.

오늘의 복음은 사마리아 여인처럼 답답하고, 어려운 상황에서도 실망하지 않고 주님을 찾고 갈망하는 모든 이들에게, 주님께서 그들을 찾아가 구원의 확신을 주신다는 것을 보여주고 있다. 그리고 참된 진리 앞에서는 극복해야 할 편견, 즉 여러 상황적 어려움들을 뛰어넘을 수 있는 적극적인 수용의 자세, 적극적인 믿음도 중요하다는 사실도 보여준다. 주님의 영원히 막마르지 않을 영생의 약속은 우리들의 응답도 기다리고 계신다.



강종석
베드로 신부
해운대성당 주임

지금 여기

당신은 어떠십니까?

글·그림 : 이영 아녜스 수필가

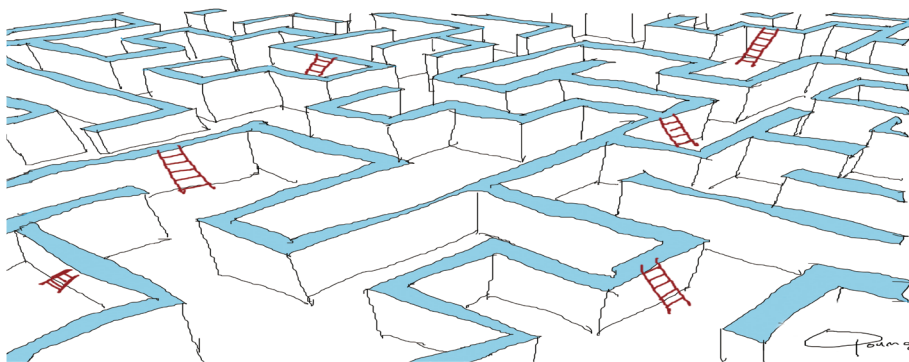

인터넷에서 성격이나 심리테스트를 만나게 되면 그냥 지나치지 못하는데요, 아직 내가 궁금하기 보다는 지금의 나를 인정하지 못하기 때문이겠죠. 달라지고 싶다면 나를 인정하고 받아들이는 게 먼저인데 여전히 원하는 결과만을 찾아 헤매고 있습니다. 그러니 결과는 늘 같거나 비슷한데요, 전 잘 빠지고 뒤끝이 긴 성향이라고.

cpbc 부산가톨릭평화방송
Busan Catholic Peace Broadcasting Corporation

부산 FM 울산 FM 녹산 FM
101.1MHz 94.3MHz 101.5MHz

오늘의 강론 월~토 06:50

3.20(월)~21(화)
강종석 신부(해운대성당 주임)
3.22(수)~25(토)
한상엽 신부(사직성당 보좌)

문자참여 #2340

사랑이 있는 세상

월~목 12:15~14:00
3.21(화) 함께 하는 여정
출연 : 서동성당 해맑음대학

다정 다감 다섯시

월~금 17:05~18:00
3.23(목) 법률 상담
출연 : 권구철 변호사(법무법인 세진)



“의로움의 열매는 평화를 이루는 이들을 위하여 평화 속에서 심어집니다.” (야고 3, 18)

차 광 준 닷잇 신부

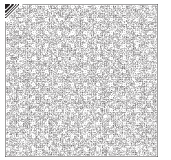

저는 2014년 4월 16일 세월호 사고가 일어난 뒤 한동안 주일학교 친구들 얼굴 보기가 힘들었습니다. 안타깝게 세상을 떠난 세월호 희생자들이 생각나서 그랬던 것이기도 했지만, 더 큰 이유는 어른으로서 어린 친구들에게 미안했기 때문이었습니다. 만일 아이들이 어른들에게 ‘그동안 어른들은 무엇을 했느냐?’ 며, ‘왜 우리는 아직도 안전한 나라에서 살 수 없느냐?’ 며 물어 온다면, 얼마나 부끄럽겠습니까? 그렇게 미안하고 부끄러운 마음으로 3년이라는 시간이 지났습니다. 그러다가 저는 본당을 떠나 이주노동사목이라는 특수사목의 현장으로 이동하게 되었습니다. 여기서 저는 수많은 외국인 노동자들을 만나면서, 또다시 미안함과 부끄러움을 느끼게 되었습니다. 우리나라는 경제적으로 발전한 나라이기에, 외국인 노동자들 앞에서 자신만만해

할 수 있을지는 몰라도, 우리나라의 국내외 노동자들의 노동 환경을 비롯한 여러 가지 사회적 정책에서는 아직까지도 미흡하다는 사실에서 외국인 노동자들 앞에서는 부끄러울 수밖에 없습니다. 특히나 요즘은 정치적으로 아주 혼란한 시기이기에, 외국인 노동자들이 우리나라 사회 문제들에 대하여 질문을 해온다면, 과연 무슨 말을 어떻게 해 줄 수 있을까요?

이처럼 우리 사회에 아직까지도 의로움의 열매가 맺어지지 못한 이유가 무엇일까요? 오늘 저는 야고보서 3장 18절의 말씀을 묵상해 봅니다. “의로움의 열매는 평화를 이루는 이들을 위하여 평화 속에서 심어집니다.” 이 말씀에 따르면 우리들이 아무리 의로움의 열매를 희망한다고 하더라도, 우리 스스로 평화를 이루기 위하여 노력하는 평화의 사도가 되지 않

면, 의로움의 열매는 맺어질 수가 없습니다. 우리는 정의롭지 못한 사회적 현상들과 문제들에 대하여 쉽게 비판하고, 비난하며, 불만을 품기만 했었습니다. 하지만 우리들이 살아가는 사회 안에서 평화를 이루기 위하여, 구체적인 실천을 하려고 얼마나 노력했었는지에 대해서는 주님 앞에서 부끄럽고, 죄송스럽기만 합니다. 이번 사순시기를 봉헌하면서, 아주 작은 노력 하나라도 실천해 보았으면 합니다. 저는 우리 사회의 평화를 위하여 화살기도 한 번 바치는 노력부터 시작해 보고자 합니다. 우리의 평화를 이루기 위한 작은 실천에서부터 의로움의 열매는 반드시 자라날 것입니다. ■ 이주노동사목

주보에 실린 글은 교구 홈페이지 인터넷 주보에서 모두 보실 수 있습니다. 또한 교구 홈페이지에 회원가입을 하시면 더 많은 교회 정보를 제공받으실 수 있습니다.
<http://www.catholicbusan.or.kr>



돌아온 기쁨, 맞이하는 기쁨

작년, 우리 본당에서는 선교분과와 구역분과가 주축이 되어 대대적으로 ‘냉담 교우 회두 운동’을 펼쳤습니다. 그런데 이론과 실재가 다르듯 계획하고 예상한 대로 흘러가지 않았습니다. 여러 난관에 부딪히고 여기저기서 힘들다는 소리가 들려왔습니다. 굳이 이렇게까지 해야 하는가 하는 불평불만도 적지 않았습니다. 문전박대를 당하는 것도 한 두 번이지 쉽게 마음의 문을 열지 않는 냉담 교우들을 상대해야 하는 일이 쉬운 일이 아님은 당연합니다. 본당을 떠난 그들을 다시 돌아오게 하는 것이 말처럼 쉽다면 얼마나 좋겠습니까.

하지만 그렇지 않음을 잘 알기에 매일 미사 후에 간절히 기도를 드렸습니다. 교우들 모두가 한목소리가 되어 잃어버린 양을 찾아나서는 착한 목자의 마음으로 기도를 드렸습니다.

미사 때 뿐만 아니라 소공동체 반모임이나 제단체 모임 등에서 냉담 교우 회두를 위한 기도의 끈을 놓지 않았습니다.

‘냉담 교우 회두 운동’이 무르익어갈수록 힘들다는 소리보다는 기쁘고 보람 있다는 소리가 많이 들려왔습니다. 고해소에서 다시 돌아온 기쁨에 눈물을 흘리며 죄를 고백하는 교우들이 조금씩 늘어났습니다. 5년, 10년, 20년, 40년 만에 주님의 품을 찾아온 그들을 맞이하는 기쁨이 무척 컸습니다. 이 모든 것이 우리 공동체의 간절한 기도에 대한 주님의 응답이었던 것입니다.

다시 돌아온 그들은 지금 각자의 자리에서 그 누구보다 열심히 신앙생활을 하고 있습니다. 그들의 환한 얼굴을 볼 때마다 모든 것을 선으로 이끌어주시는 하느님 아버지께 감사와 찬미를 드리게 됩니다.

■ 강정웅 신부(반송성당 주임) k-joyce@hanmail.net

봄에 피는 것은 단지 꽃만이 아니다

김영규 안셀모 신부

꽃을 보았다. 햇살 잘 드는 곳에 매화꽃이 피었다. 겨울을 건너온 봄에 피는 것은 단지 꽃만이 아니다.

오늘날 사람들의 화두는 건강이다. 무엇보다 자못 건강이 최고다. 운동을 열심히 하는 까닭이 거기에 있다. 모든 것을 내주고라도 건강을 얻는다면 아쉬울 게 없다 한다. 정말 건강이 삶의 최고 목적이란 말인가? 돈에 기대는 바람 역시 건강에 목매는 기대 못지않다.

삶의 절대적 가치가 되어버린 건강과 돈을 좇느라 많은 것을 잃어가는 오늘, 그렇게 쫓고 쫓기며 잃어버리는 것이 무엇인지 그대는 아는가?

『중용』은 “지극한 ‘정성 자체(誠者)는 하느님께서 걸어가는 길이요, 지극 정성으로 살려고 노력하는 것은 인간이 걸어가야 하는 길”을 말한다. 보편적

상식에 따라 살며, 해야 될 일과 하고 싶은 일을 하고 살아가는 길, 그 길을 이왕이면 ‘지극 정성(至誠)으로 걸어갈 일이다.

부산가톨릭대학교는 지극 정성으로 걸어갈 하나의 방책으로 ‘제21기 인문고전 대학’을 연다. 장자, 카뮈, 서양미학 등의 강의가 펼쳐질 것이다. 교수나 학생이나 지극 정성으로 공부하는 맛스런 자리가 되었으면 한다.

사순절이다. 머잖아 우리 마음에도 부활의 꽃이 핀다면 얼마나 좋을까. 지극 정성으로 기도하며 맡은 일을 하고, 지극 정성으로 사람을 사랑하는 일을 한 번이라도 제대로 하고 살아 보면 좋겠다.

■ 부산가톨릭대학교 총장

삶의 길벗, 함께 하는 인문학,

제21기 인문학 고전 강좌

삶의 뿌리를 찾아 떠나는 다채로운 인문학 여행에 여러분을 초대합니다.

- 일시 4.4(화)~6.15(목) 매주 화/수/목 중 선택 19:00~21:00 (10주간)
- 장소 가톨릭센터 3층 강의실

부산가톨릭대학교 총장 기념 특강

- 일시 : 4.4(화) 19:00, 장소 : 가톨릭센터 3층 강의실
- 주제 : 노자의 관(觀) 관념에서 본 수양론
- 강사 : 부산가톨릭대학교 총장 김영규 신부

- 수 강 료 1강좌 7만원, 2강좌 12만원, 3강좌 15만원(강좌당 20시간)
- 입금계좌 부산은행 101-2012-6541-07 (예금주: 이부현)
- 접수 및 문의 3.20(월)~4.3(월), 051-510-0554, lisophy@hanmail.net
- 상세 내역 참조 부산가톨릭대학교 홈페이지(www.cup.ac.kr) 또는 인문고전대학 인터넷 카페(cafe.daum.net/literphilo)
- 주 최 부산가톨릭대학교, 국제신문, 부산평화방송, 부산가톨릭센터
- 주 관 부산가톨릭대학교 인문학연구소

요일	화요일	수요일	목요일
강좌	<장자> 읽기의 행복	카뮈 <이방인>의 현대적 의미	서양 미학과 예술의 원리적 이해
강사	이 성 희 교수	최 정 아 교수	김 창 준 교수



마음 속으로 상대를 비교하며 수없이 판단했습니다. 죄는 밖으로 드러나 행동으로 표현되는 것이라 하던데, 마음 속으로 짓는 생각의 죄는 어떻게 됩니까? 혹시 죄가 아닌가요?

솔직한 질문에 감사드립니다. 그리고 잠깐 의아했다는 사실을 고백합니다. 신자들에게는 이 단순한 진리, 주님께서 그렇게 명확히 짚어주신 말씀마저도 이렇게 곱돌고 있다는 점이 마음에 탁 걸렸던 겁니다. 미사를 봉헌할 때마다 주님의 자비에 기대어 “생각과 말과 행위로 죄를 많이 지었으며, 자주 의무를 소홀히 하였나이다.”라며 사함을 청하고 있음에도 말입니다. 하지만 머리로만 알고 행하지 않는 위선보다야 백번 고마운 일이라 싶습니다. 마음속 생각은 세상의 법 기준에서는 죄로 판결받지 않지만 믿음의 윤리에서는 분명한 죄입니다. 생각은 행위의 뿌리이

기 때문입니다. 인간의 행위가 뜬금없이 행해지는 것이 아니라 마음에 머문 생각이 드러나는 까닭입니다. 그러기에 ‘잘 산다’는 것은 마음속 생각까지도 고귀해야 한다는 의미입니다. 주님께서서는 생각의 죄에서 결코 완벽할 수 없는 우리의 한계를 아시기에 ‘깨달아’ 참회하면 어떤 죄라도 말끔히 청산해 주시는 은혜의 법을 선포해 주셨습니다. “이게 죄인가?”라는 물음보다 “여기까지는 괜찮지 않을까?”라는 판단보다 ‘무조건’ 당신의 자비에 의탁하는 믿음만이 이 은혜를 누리도록 합니다. 생각과 말과 행위를 고백하는 일은 이렇듯 소중한 것입니다. ■ 장재봉 신부(선교사목국장) gajibong@hanmail.net

2017년 교구 사제 연수

지난 3월 14일(화) 푸른나무 교육관에서 사제 260여 명이 참석한 가운데 '교구 사제 연수'가 있었다. 이날 연수에서는 교구지침 설명 및 본당 재정 운용에 관한 설명 등으로 진행되었다.



제4기 감물생태농부학교



감물생태학습관(관장 : 김준한 신부)과 우리농촌살리기운동본부(본부장 : 김인한 신부)가 공동으로 진행하는 '제4기 감물생태농부학

교'가 오는 4월 7일(금)~6월 2일(금) 가톨릭센터(이론), 감물생태학습관(실습)에서 개교한다. 귀농에 뜻을 두거나, 텃밭 가꾸기 등 생태적인 삶에 관심이 있는 신자라면 누구나 입학이 가능하다.

농부학교에서는 전반적인 생태 환경과 농업에 관한 강의와 고랑 만들기, 모종 심기, 퇴비 만들기 등 친환경 농법 전문교육을 실시한다. 문의 : 055-356-0026, <http://gammul.catb.kr>

가톨릭 학생회에 가입하세요! - 대학생이면 누구나 가능...

지난 3월 4일(토), 8일(수) 푸른나무 교육관에서는 교구 내 11개 대학과 2개 대학원의 '대표 학생'과 '담당 사제, 수도자 모임'이 각각 있었다. 이 모임에서는 각 대학의 현황을 공유하고, 한 해의 행사 일정을 조율하는 시간을 가졌다. 청소년사목국 부국장 정철용 신부는 "가톨릭 학생회의 정체성은 신앙 안에서 일치하는 것이고, 담당자들의 지속적인 관심은 학생들의 영적 성장에 도움이 된다."고 말했다.

각 대학은 3월 개강 미사를 시작과 동시에, 매주 학생회 모

임을 통해 하느님 말씀을 묵상하고, 서로의 삶을 나누는 등 학원의 복음화를 위해 노력하고 있다.

* 가톨릭학생회 소개 동영상 보기



중앙성당, 지역주민과 함께하는 용두산길 음악회



중앙성당(주임 : 이성균 신부, 회장 : 김영준 요셉)은 본당 복음화 사업의 일환으로 '용두산길 음악회'를 지난 3월 13일(월) 20:00 성전에서 개최했다. 이날 음악회에서는 클래식, 재즈, 성가 등 여러 장르의 공연을 선보였다. 이성균 주임 신부는 "음악회를 통해 사순 시기를 보내는 교우들에게는 위로가 되고, 나아가 지역주민과의 유대를 강화하여, 복음화의 가교 역할을 할 것으로 기대한다."고 말했다.

염포성당, 가두선교 실시



3월 12일(일)
주임 : 이차룡 신부, 회장 : 한기수 빅토리오

선종사제를 위하여 기도합니다
3월 22일은 손덕만(토마) 신부님의 선종일입니다.(2006.3.22. 선종)



@가톨릭부산

카카오톡에서 소통해요

1) QR코드

2) '친구찾기 - ID/플러스친구 검색'에서 '가톨릭부산' 검색 후 친구 추가

양정성당, 사랑의 샘 청년 브레시디움 창단

3월 11일(토)
주임 : 임석수 신부
단장 : 박성희 미카엘라



3월 11일(토) / 코스 : 북산성당 - 태화강변로 - 동천강변로 - 울산병영순교성지성당
매월 둘째 토요일 실시

교 구

성직자 성화를 위한 미사

· 3.20(월) 10:00(목주기도) 10:30(미사)
· 교구청 2층 성당 / 문의 : 629-8760(성소국)

제54차 성소주일

· 5.7(일) 10:00~16:00 · 부산가톨릭대 신학대학
주제 : 제가 있지 않습니까? 저를 보내십시오.(이사 6, 8)
대상 : 초3~고등부 주일학교 학생
신청마감 : 4.19(수) 본당별 참가인원 신청
문의 : 629-8760~2(성소국)

본 당

토현성당 행복치유피정

· 3.28(화)~31(금) 20:00 · 토현성당
주제 : 아무 것도 걱정하지 마십시오
강사 : 이미숙 아가다 수녀 / 문의 : 758-6690

구포성당 사무장 구함

자격 : PC 사용(엑셀), 운전면허(1종보통)
서류 : 교적, 이력서, 본당 신부 추천서
문의 : 332-6370

기관 · 제 단체 · 위원회

시각장애인선교회 후원회 미사

· 3.20(월) 12:00 · 선교회 3층 성전
주례 : 박성태 신부 / 문의 : 464-3909

해양사목 사순피정 및 월미사

· 3.20(월) 10:00~17:00 / 주례 : 이군대 신부
문의 : 464-2707 / 자세한 내용 문의 바람

부산 마리아사제운동 체나콜로 기도 및 월미사

· 3.21(화) 14:00 / 지도 : 윤명기 신부
· 가야성당 / 문의 : 010-8879-2376(회장)

울산대리구 아름다운 세상을 여는 미사

· 3.27(일) 19:30 · 아음성당
주제 : 세월호참사 3년, 잊지 않겠습니다
강사 : 박다영 작가(〈진실의 힘〉 세월호 기록팀)
문의 : 465-9508(정의평화위원회) / 무료강의와 미사

부산ME 소개모임

· 3.20(월) 20:00 · 남천성당
346차 ME 주말 : 3.24(금)~26(일)
사랑방 ME 소개모임 : 수시 / 문의 : 010-2703-0155
010-4872-5051(울산), www.mekorea.or.kr/bs

성령봉사회 (055)382-9465 영성의 집

- 젊은이 성령기도회
- 3.20(월) 19:30 전포성당
- 3.22(수) 20:00 울산 대리구 별관
- 수요치유기도회
- 3.22(수) 11:00~16:00 / 점심 제공
- 09:30 부산역 스타일웨딩홀 지하철 4번 출구
- 09:30 동래역 09:30 온천강역
- 09:05 해운대 주공 3단지
- 09:18 좌동성당 09:22 해운대역
- 09:24 수비삼거리 09:32 삼익아파트 09:35 원동역
- 교구 철야기도회
- 3.24(금) 23:00~다음날 04:00
- 강사 : 방삼민 신부(김해성당 주임)

울산대리구 (052)244-7014 울산 영성의 집

- 울산 기도회
- 3.23(목) 20:00~23:00 울산 영성의 집
- 강사 : 박주병 형제(서울대교구)

군중후원회 부산 미사

· 3.23(목) 14:00 · 가톨릭센터 경당
주례 : 박근혁 신부(공군사관학교 성무대성당)
문의 : 751-3610

미리보는 전례꽃과 월미사 및 사순피정

· 3.27(월) 10:00 · 오륜대 빨마 수도원
문의 : 010-4554-1173, 010-5064-6512

정하상바로영성관 사순 피정

· 3.20(월), 4.3(월) 10:00~16:00
문의 : (055)383-3101

교구평협 시복시성기원 도보성지순례

· 3.25(토) 09:00(11:00 미사)
· 삼랑진역 출발, 김범우로 순례
기차 : 부산역 07:50 출발, 구포 08:04
개인 도시락 지참 / 문의 : 622-5588(평협)

여성단체장 및 여성 전신자 교육

· 3.27(월) 10:00~16:00 · 남천성당 소성전
주제 : 시노드 다시 읽기 - '본당' 을 중심으로
강사 : 윤정현 신부 / 문의 : 441-1522(여성연합회)

가톨릭센터 사무실 임대(7, 8층)

용도 : 사무실(7층 30평, 8층 14평)
문의 : 462-1870(행정실)

부산교구 하늘공원
공원묘지

†미사 : †서블버스 운행
매주 토요일 09:00 남천동 교구청
오전 11시 3층 경당 10:00 온천장 전철역(1번 출구)
10:30 양산 전철역(2번 출구 건너편)

※ 운영 시간 : 09시~17시(연중 무휴)
※ 분양 문의 : 관리사무실 Tel. (055)374-8732~3

KNN TV 힐링 강연 프로그램
마음의 산책
우리 교구 윤기성 신부님(부산가톨릭평화방송 총괄 국장)의 강연이 방송됩니다. 많은 시청 바랍니다.
방송 : 3월 18일(토) 08:30, 재방송 : 3월 19일(일) 06:00

<p>(주) 씨피여행사 1. 4/28 울프레이 세계대회 14일 380만원 2. 5/1 스페인 성지순례 10일 350만원 3. 6/8 발칸, 이태리 순례 14일 395만원 4. 8/29 이스라엘, 이태리 12일 455만원 247-5858, 010-3837-6434</p>	<p>나가사키 성지순례 대마도·일본·독도 253-5887, 010-8511-2442 발해투어 www.valhae.co.kr 황 백 현(프란치스코)</p>	<p>샬트르생바로 백합식품 수녀회대구권구 옛날! 어머니의 손맛을 느낄 수 있도록 100% 국산농으로 만드는 우리의 정맛 수녀원 매주, 된장, 간장, 고추장, 청국장, 대추, 대추종 대구 053)257-1771 서울 02)2202-8392 공정(자민) 053)857-2037 www.spcfood.co.kr</p>	<p>전립선, 성기능, 요실금, 결석, 남성수술 스마일정경우비뇨기과 정 경 우 (시몬) 진. 동아대병원 비뇨기과 과장/주임교수 신세개별화점 맞은편 센텀타워메디칼 2층 744-8181 www.bmu.co.kr 상담 010-5616-8600</p>	<p>제주도 관광안내 제주교구 운전기사 사도회에서는 가족, 효도, 단체 관광 및 성지 안내 차량, 호텔, 펜션, 예약 가능 (064)758-6476 010-4566-6476</p>
<p>동국주단 부산일보 강소상인 한복 변 관 현(시몬) 최 상 희(안나) (본점) 부산진시장 (지점) 자성대 서문 입구 643-7070, 010-9243-5776</p>	<p>경찰청 지정 전문학원강사 책임 지도 도로연수 전문강사 : 김 정 근 (바실리오) 010-6555-8655 도로연수는 나와 가족의 안전과 행복을 위하여!</p>	<p>사회복지 법인 입소상담 성요셉의 집 T. (055)365-1910 장기요양등급 1~5등급 (1~4인실 선택가능) 홈페이지 www.st-joseph.co.kr</p>	<p>건설현장의 꽃 조은 이동타워 크레인 독일 LIEBHERR, MK80, 88, 100, 110, 등 MK80-마스타30M 째42M엔드 1.7톤작업 MK100-마스타35M 째52M엔드 1.6톤작업 MK110-마스타35M 째52M엔드 1.8톤작업 장비임대, 현장답사(상담환영) 1833-6368, 010-3831-2403 심 현 진 (프란치스코)</p>	<p>이상열 마취 통증의학과 의원 허리통증(디스크), 좌골신경통, 무릎관절통 목· 어깨통증(오십견), 손· 발 저림 및 시림 구서전철역 앞 동산약국 2층 원장/전문의 이상 열(베드로) 516-0888</p>

6 · 사순 제3주일

♣ 24일 : 가타리나, 도만가르도, 둔샤드, 디오니시오, 라티노, 로물로, 마르코, 마카르티노, 세쿰도, 셀레우코, 시메온, 아가피오, 아가피토, 알데마르, 알렉산데르, 에피그메니오, 티모테오, 윌리엄, 티롤리오, 파우시스, 피그메니오, 힐렐리아

성서교육원 성서사십주간 오경 심화반
 · 3.23~매주 목요일 10:00~12:00 / 회비 : 5만원
 · 초량 성서교육원 2층 / 대상 : 말씀의 봉사자, 성서사십주간 수료자, 성서공부 중인 신자
 주제 : 창세기, 탈출기, 레위기, 민수기, 신명기
 강사 : 김정환 신부(성서사도직 지도신부)
 문의 : 465-8162, 467-0761(초량 성서교육원)

음악교육원 성가지휘클래스 개강
 · 4.6(목) 11:00 / 지도 : 박현일 교수
 문의 : 517-8241~2

제4기 부산가톨릭문화교실 수강생 모집
 산문 : 4.19~7.5 매주 수 19:00~21:00(10주간)
 운문 : 4.20~7.6 매주 목 19:00~21:00(10주간)
 · 망미동 부산가톨릭문화 편집실(에인교육문화원)
 교육비 : 15만원(교재 포함) / 문의 : 010-3845-8599

부산가톨릭대학교 교목처 직원 구함(계약직)
 자격 : 사무, 문서, 반주가능(우선선발)
 서류 : 이력서, 자기소개서, 교적사본
 나이 : 만25~35세 / 문의 : 510-0508

평신도선교사회 예비신자 우편 통신교리
 대상 : 본당 교리반 참석이 힘든 예비신자
 수강신청 : 본당 사무실, 가톨릭센터 홈페이지
 (www.bccenter.or.kr), 신학원 카페(cafe.daum.net/catholic-sinhak) / 문의 : 462-0334(월~금, 14:00~17:00), logos1981@daum.net

교육 · 모집 · 기타

삼위일체수녀회 <3+1 미사>
 · 3.20(월) 19:30 · 삼위일체수녀원
 대상 : 미혼남녀 누구나 / 문의 : 463-7660

밀양가르멜 후원회 미사
 · 3.20(월) 11:00 · 납천성당 소성전
 주례 : 이흥기 몬시뇰 / 문의 : (055)353-6597

한국순교복자빨마수녀회 후원회 미사
 · 3.25(토) 11:00(법일성당 입구 김안과 09:00 출발)
 · 양산 무아의 집 / 문의 : 010-3355-4997

하느님의 자비신심 묵상회(7차)
 · 3.25(토)~26(일) · 영성의 집
 문의 : (055)332-7004, 010-3847-2796

렉시오디비나와 향심기도 하루피정
 · 3.26(일) 10:30~16:00 · 새 예루살렘
 문의 : (052)239-1249, 010-5488-1239
 3.22(수)까지 신청 / 15:00 주일미사(왕신부 집전)

파주 올리베타노 수도회 후원미사
 · 3.28(화) 14:00 · 성분도 은혜의집
 문의 : 010-9344-3771

교통의 성모 묵상 피정
 · 4.8(토) 09:30~16:00 · 마리아 피정센터
 문의 : 010-9620-4820(마리아학교)

청년 토크모임
 · 3.21(화) 20:00 · 전교가르멜청원소
 문의 : 865-7334, 010-9479-7334

당감종합사회복지관 2017년 사랑의 바자회
 · 3.31(금)~4.1(토) · 당감복지관 앞마당
 품목 : 의류, 생활잡화, 먹거리, 주점 등
 문의 : 896-2320

강서노인복지관 교육참여자 모집
 교육 : 종이접기, 캘리그라피, 핸드벨, 연극반, 풍선아트, 실버체조·인형극·풍선아트 봉사단, 교통안전지도사, 노인맞춤형운동서비스, 일본어·하모니카·우쿠렐레 동아리 등 / 문의 : 972-4851~2

예수성심전교수녀회 정신역동적 부모교육
 대상 : 부모, 예비부모, 일반인
 과정 : 4.7~6.16 매주 금 14:00~17:00(10주)
 내용 : 자녀양육과 인간이해 / 강사 : 홍영미 수녀(심리학 박사, 정신역동적 부모교육 강사)
 문의 : 581-3114(성심영성센터)

성경 거룩한 독서 피정
 · 3.25~26, 4.8~9, 4.15~16, 4.22~23, 4.29~30, 6.10~11, 6.17~18, 6.24~25
 (토 14:00~일 16:00) / 강의 : 유덕현 수사신부
 · 경남 고성 올리베타노 성베네딕도 수도원
 피정비 : 5만원 / 문의 : 010-2816-1986

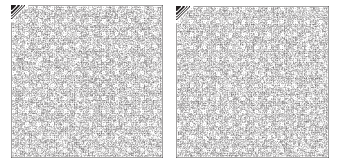

시각장애인을 위한 음성변환용 바코드입니다.

마음의 선교사 청년MSC 모집
 · 매일 낮제 일요일(7, 8, 12월 제외)
 · 예수성심전교수녀회 부산 본원
 대상 : 40세 이하 남녀 청년들(미혼/기혼)
 문의 : 010-4270-3103

성심수녀회 예수마음배움터 프로그램
 문의 : (031)946-2337~8, www.jesumaum.org
 예수마음기도 영성수련 : 4.7~9, 5.12~14 시작 17:30
 4.20~28, 5.15~19, 6.12~16, 6.12~20 시작 14:00
 내적여정 에니어그램(기본1,2과정)
 : 4.7~9 시작 15:00

한티순교성지 피정
 · 4.1(토)~2(일), 4.6(목)
 주제 : 목숨을 맞바꾼 사랑(한국순교복자수녀회)
 · 4.3(월) / 주제 : 예수마음기도(권민자 수녀)
 문의 : (054)975-5151

아씨시수녀들과 수도생활체험 피정
 · 3.25(토)~26(일) / 대상 : 35세 미만 여성
 문의 : 010-5313-0241(전 베로니카 수녀)

살레시오회 돈보스코직업학교 학생 모집
 1년과정(기계가공, 00명) / 대상 : 만15~30세 남자
 기계가공, CAD/CAM, 자동화기계, 인성교육
 ※ 교육비, 기숙사비 무료, 훈련수당 지급, 고졸반 운영, 방통고 편입학지도, 취업알선 / 면접전형
 문의 : (02)828-3600

배상섭 신부와 함께 하는 성지순례
 · 5.15(월)~28(일) · 스페인 일주, 파티마, 루르드(산티아고, 스페인 남부, 발세로나) / 395만원
 독일항공, 부산 출발 / 문의 : 010-3837-6434

프란치스코회 39차 이스라엘, 이태리 순례
 · 5.18(목)~31(수) / 문의 : www.terrasanta.kr
 010-5607-2046(이스라엘성지한국대표부)

부산가톨릭대학교
 CATHOLIC UNIVERSITY OF PUSAN
 2016 대학 특성화사업(CK사업) 3개 부문 선정!
 2016 고교정상화기여대학 지원사업 3년 연속 선정!
 2016 국가근로장학사업
 취업연계중점대학 2년 연속 선정!

부산성모병원 · KNN건강강좌
수술이 필요한 치매질환 알아보기!
 (신경외과 이행우 과장)
 일시 3/20(월) 15:00
 장소 센텀 신세계백화점 9층 문화홀
 문의 : 933-7958(신경외과) ※ 경품추첨, 기념품 증정
 보건복지부 지정 인증의료기관

가톨릭센터 복음문화나눔 행복만 세상
 가톨릭센터 문화공연 아름다운세상 66
카메라타 합창단과 함께하는 사순묵상음악회
르네상스와 바로크 성음악과 세속음악
 일시 3/27(월) 19:30 장소 송도성당 성전 *무료 입장
 내용 : 르네상스 무반주 다성음악 / 셰익스피어 작품 속 노래 / 고음악 악기와 카운터테너와 함께하는 바로크 음악
 문의 : 462-1870 / www.bccenter.or.kr

'옥에 티'를 찾습니다! 주보에서 오 · 탈자를 발견하시면 우편이나 팩스(629-8756), 이메일로 알려 주십시오. 추첨을 통해 소정의 선물을 보내드립니다.

<p>- 국가 공인 1급 조율사 직영점 - 아마하중고피아노직수입 삼익영창그랜드피아노판매 중고 피아노 사고 팝니다 조태상(클라로) · 이정미(노엘라) 851-4545, 010-3597-4641</p>	<p>수맥과 건강 불면증, 만성피로, 혈액순환장애, 정신집중 안됨 치료해도 효과를 못 보시는 분, 문의 환영 사무실 517-3233 서순복(말바네) 010-3862-6834</p>	<p>부산모래놀이상담센터 대상 : 유아, 아동, 청소년, 성인, 어르신 내용 : 분석심리기법에 의한 모래놀이 심리상담 적용 : 우울, 수면장애, 타, 학교 및 사회 부적응 010-9325-9478</p>	<p>대동병원 무료관절센터 무릎 관절염, 무릎 인공 관절, 관절 내시경, 스포츠 외상 정형외과 송무호(토마스)박사 미국 피츠버그 대학병원 전임 의사 영국 옥스퍼드 대학병원 연수 동래 전철역 옆 554-1233 www.ddh.co.kr</p>	<p>해충 방역 소독 약취완전제거 허정희(토마스) 010-9689-8119 (NAVER : 바이빅스)</p>
<p>임플란트, 틀니, 심미치료 뉴욕플란트치과 원 장 송 현 엽(가브리엘) 미국 뉴욕저대 유학 634-2828 지하철 1호선 범일역 10분 출구 바로 앞</p>	<p>Hey Julie 당신이 가장 아름다워지는 유티퍼인감성 여성리뷰소펄, 헤이Julie 김 서 영 (젬마) www.heyjulie.kr 고객센터 900-0718</p>	<p>재활전문 수요양병원 재활·작업치료의 명품 병원 보건복지부 지정 인증의료기관 입원상담 750-7000, 7080 오 세 문(베드로)</p>	<p>하지정맥 클리닉 길맥외과의원 박동욱(안드레아), 박우일(요셉) 754-9975 센텀역 11,13분 출구, 임페리얼타워 15층</p>	<p>ISO 9001, KGMP 품질 인증 업체 독일 직수입 디지털 보청기 전문 독일보청기 맞춤형(고막형) 당일 주문 제작 및 즉석 수리 김 무 나 (글라라) 803-5588, 1871 서면 지하철역 10분 출구 1층 본층역 간판</p>